

Hotărâre nr. 677 din 19/07/2001

Publicat în Monitorul Oficial, Partea I nr. 424 din 30/07/2001

privind înființarea Institutului de Bioresurse Alimentare

În temeiul prevederilor art. 107 din Constituția României,

Guvernul României adoptă prezenta hotărâre.

Art. 1. - Se înființează Institutul de Bioresurse Alimentare, unitate cu personalitate juridică, în subordinea Ministerului Agriculturii, Alimentației și Pădurilor, prin reorganizarea Institutului pentru Resurse Agroalimentare, înființat prin Hotărârea Guvernului nr. 1.056/2000, care se desființează.

Art. 2. - Institutul de Bioresurse Alimentare are sediul în municipiul București, str. Dinu Vintilă nr. 6, sectorul 2, și este finanțat integral din venituri extrabugetare.

Art. 3. - (1) Institutul de Bioresurse Alimentare are ca obiect principal de activitate:

- a) evaluarea calităților fizico-chimice și microbiologice ale resurselor agricole vegetale;
- b) întocmirea de bănci de date referitoare la compoziția, poluanții chimici, microbiologici și aditivii alimentari încorporați în produsele agroalimentare;
- c) întocmirea de studii privind optimizarea de noi tehnologii de procesare în domeniul morărit-panificație;
- d) efectuarea de teste de calitate și cercetări în domeniul produselor alimentare dietetice;
- e) realizarea de cercetări și teste de calitate pentru produse alimentare ecologice;
- f) acordarea de asistență tehnică, consulting, prestări de servicii în domeniul său de activitate.

(2) Institutul de Bioresurse Alimentare desfășoară activitate de acreditare a organismelor de inspecție și certificare pentru produsele ecologice, ca unitate delegată a Autorității Naționale a Produselor Ecologice din cadrul Ministerului Agriculturii, Alimentației și Pădurilor.

(3) Institutul de Bioresurse Alimentare participă ca organism tehnic de specialitate la organizarea și desfășurarea activității Sistemului Național de Gradare a Cerealelor din România.

Art. 4. - Sursele de obținere a veniturilor extrabugetare sunt următoarele:

- a) contracte de cercetare-dezvoltare obținute în sistem competitiv din programe naționale și internaționale;
- b) comenzi și contracte de prestări de servicii pentru evaluarea calitativă a produselor agroalimentare, consultanță și asistență tehnică de specialitate pentru industria alimentară, studii și cercetări în domeniul industriei alimentare și lucrări de producție privind obținerea de produse alimentare.

Art. 5. - (1) Structura organizatorică a Institutului de Bioresurse Alimentare este prevăzută în anexa nr. 1.

(2) Conducerea Institutului de Bioresurse Alimentare este asigurată de consiliul de administrație și de directorul general și este numită prin ordin al ministrului agriculturii, alimentației și pădurilor.

(3) Regulamentul de organizare și funcționare a Institutului de Bioresurse Alimentare se aprobă de consiliul de administrație și este avizat de Ministerul Agriculturii, Alimentației și Pădurilor.

Art. 6. - (1) Patrimoniul Institutului de Bioresurse Alimentare, stabilit pe baza bilanțului contabil al Institutului pentru Resurse Agroalimentare, încheiat la data de 31 mai 2001, este de 826.025.124,93 lei.

(2) Patrimoniul prevăzut la alin. (1) se preia cu întregul activ și pasiv, pe bază de protocol de predare-preluare, de către Institutul de Bioresurse Alimentare de la Institutul pentru Resurse Agroalimentare, în termen de 30 de zile de la data intrării în vigoare a prezentei hotărâri.

(3) Institutul de Bioresurse Alimentare va prelua toate drepturile și va fi ținut de toate obligațiile Institutului pentru Resurse Agroalimentare, potrivit reglementărilor legale sau contractuale.

Art. 7. - Imobilul identificat potrivit anexei nr. 2, în care a funcționat Institutul pentru Resurse Agroalimentare, trece în administrarea Institutului de Bioresurse Alimentare.

Art. 8. - Institutul de Bioresurse Alimentare este beneficiarul acreditării obținute de Institutul pentru Resurse Agroalimentare pentru domeniul morărit-panificație.

Art. 9. - (1) Personalul Institutului de Bioresurse Alimentare se preia prin transfer de la fostul Institut pentru Resurse Agroalimentare și își păstrează salariul avut la data transferului până la negocierea noului contract colectiv de muncă.

(2) Contractul colectiv de muncă va fi negociat și va fi înregistrat potrivit legii în termen de 60 de zile de la data intrării în vigoare a prezentei hotărâri.

(3) Salarizarea personalului se face potrivit legislației în vigoare aplicabile instituțiilor publice finanțate integral din venituri extrabugetare.

Art. 10. - Punctul 2 al capitolului III din anexa nr. 2 la Hotărârea Guvernului nr. 12/2001 privind organizarea și funcționarea Ministerului Agriculturii, Alimentației și Pădurilor, publicată în Monitorul Oficial al României, Partea I, nr. 16 din 10 ianuarie 2001, cu modificările ulterioare, se modifică și va avea următorul cuprins:
"2. Institutul de Bioresurse Alimentare".

Art. 11. - Anexele nr. 1 și 2 fac parte integrantă din prezenta hotărâre.

Art. 12. - Pe data intrării în vigoare a prezentei hotărâri se abrogă Hotărârea Guvernului nr. 1.056/2000 privind înființarea Institutului pentru Resurse Agroalimentare, publicată în Monitorul Oficial al României, Partea I, nr. 563 din 14 noiembrie 2000.

PRIM-MINISTRU
ADRIAN NĂSTASE

Contrasemnează:

Ministrul agriculturii, alimentației și pădurilor,
Ilie Sârbu
Ministrul finanțelor publice,
Mihai Nicolae Tănăsescu
Ministrul educației și cercetării,
Ecaterina Andronescu

București, 19 iulie 2001.
Nr. 677.

ANEXA Nr. 1

STRUCTURA ORGANIZATORICĂ A INSTITUTULUI DE BIORESURSE ALIMENTARE

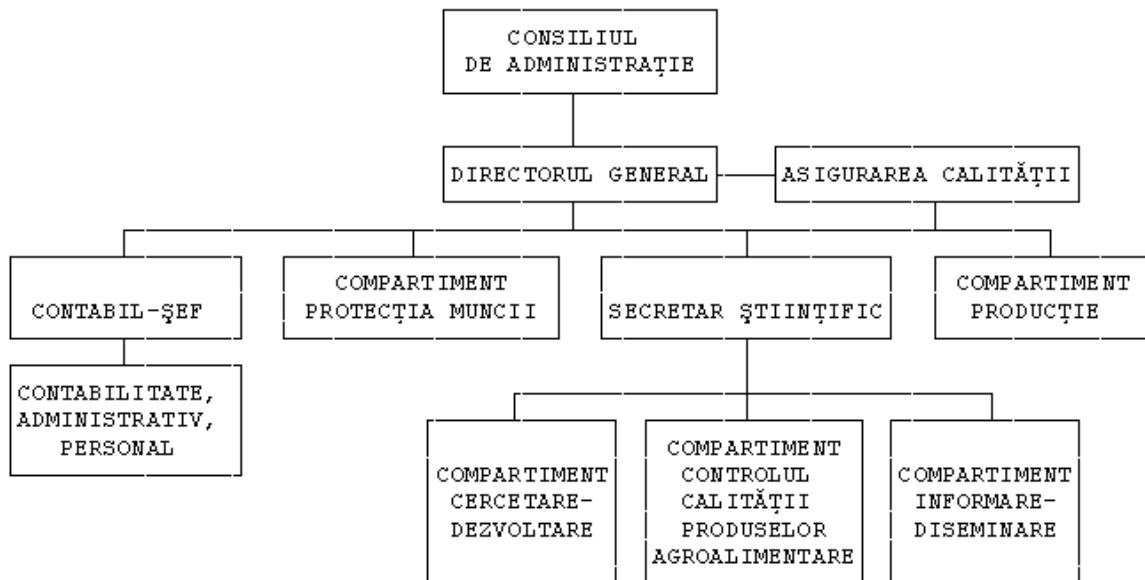

DATELE DE IDENTIFICARE
a imobilului care trece din patrimoniul Institutului pentru Resurse
Agroalimentare în administrarea Institutului de Bioresurse Alimentare

Locul în care este situat imobilul	Caracteristicile tehnice ale imobilului
Municipiul București, str. Dinu Vintilă nr. 6, sectorul 2	Clădire auxiliară pentru laborator (P+1) <ul style="list-style-type: none">▪ suprafața construită = 200 m²▪ suprafața desfășurată = 400 m²▪ suprafața terenului aferent construcției = 64 m²▪ suprafața totală aferentă căilor de transport = 9,5 m²▪ suprafața totală a terenului = 273,5 m²